



POLIZIA DI STATO

Questura di Sondrio





POLIZIA DI STATO

Questura di Sondrio

*La Polizia di Stato, una storia lunga 162 anni
a difesa della libertà*

Tirano, 3 febbraio 2015





POLIZIA DI STATO

Questura di Sondrio

Il 'Corpo delle Guardie di Pubblica Sicurezza' nacque nel regno di Sardegna nel 1852, con L. N. 1404 dell'11 luglio, che ne sanciva lo status di corpo civile organizzato militarmente. Al corpo venivano affidati compiti di mantenimento dell'ordine, della tranquillità, della sicurezza pubblica, di vigilanza su oziosi, vagabondi, donne di malaffare, recidivi, giocatori etc., con funzioni di polizia urbana, mentre i carabinieri mantenevano la caratteristica di polizia militare e di polizia rurale. Nella stessa occasione veniva istituzionalizzata la figura del Questore.





POLIZIA DI STATO

Questura di Sondrio



ROMA, 1949
Befana a via del Corso





POLIZIA DI STATO

Questura di Sondrio

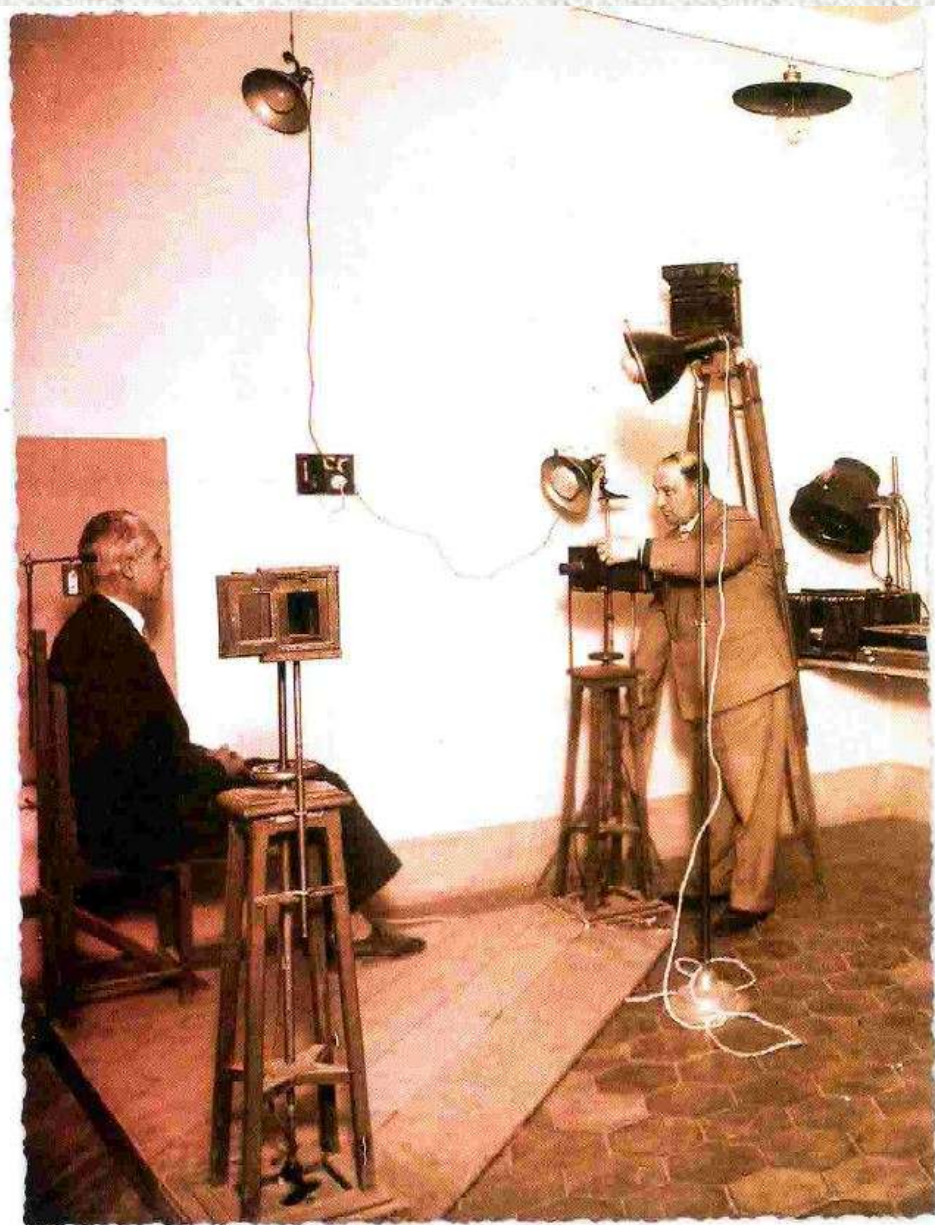

MILANO, 1958
Polizia scientifica





POLIZIA DI STATO

Questura di Sondrio

Con regio decreto n. 773 del 18 giugno 1931 è approvato il Testo Unico delle leggi di pubblica sicurezza.

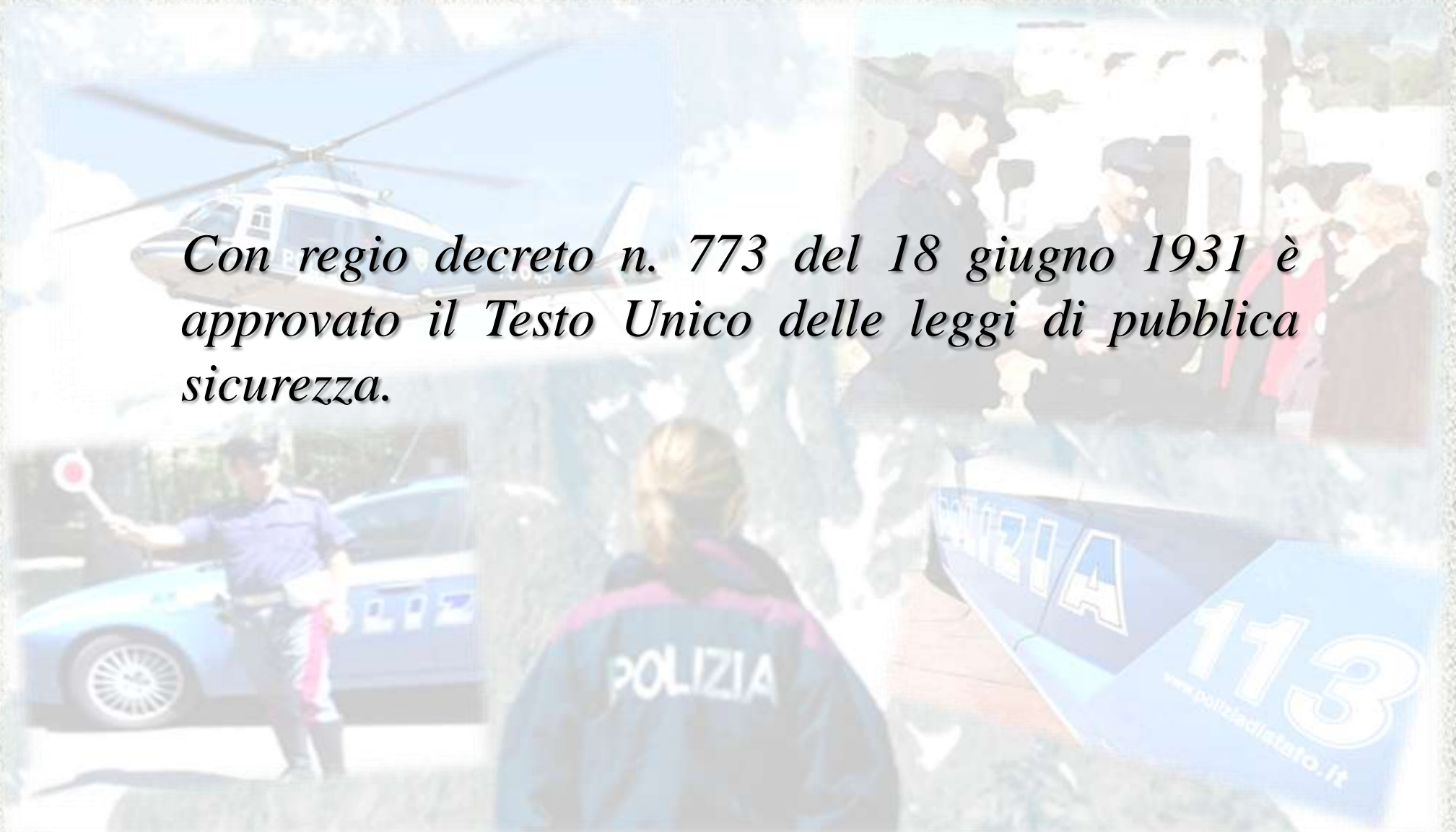



POLIZIA DI STATO

Questura di Sondrio

La legge, tuttora in vigore all'articolo 1 stabilisce che l'Autorità di P.S.

- Veglia al mantenimento dell'ordine pubblico, alla sicurezza dei cittadini, alla loro incolumità e alla tutela della proprietà;*
- Cura l'osservanza delle leggi e dei regolamenti generali e speciali dello stato, delle province e dei comuni, nonché delle ordinanze delle autorità;*
- Presta soccorso nei casi di pubblici e privati infortuni;*
- Per mezzo dei suoi Ufficiali ed a richiesta delle parti provvede alla bonaria composizione dei dissidi privati.*



POLIZIA DI STATO

Questura di Sondrio



CATANIA, 1943

Il maresciallo di ps Nicolò Ciaramella, primo da sinistra in piedi, in occasione della festa di S. Agata.

Foto inviata dal nipote Sciarra Giuseppe.



POLIZIA DI STATO

Questura di Sondrio

Nel dopoguerra e fino al 1981 la Polizia Italiana era composta da tre ordinamenti.





POLIZIA DI STATO

Questura di Sondrio

I Commissari di Pubblica Sicurezza, da sempre un organismo civile.





POLIZIA DI STATO

Questura di Sondrio

Il Corpo delle Guardie di Pubblica Sicurezza.

Il Ruolo degli Ufficiali del Corpo degli Agenti di P.S. venne istituito con la legge n. 39 del 26 gennaio 1942 modificata dal d.l. n. 524 del 9 aprile 1948.

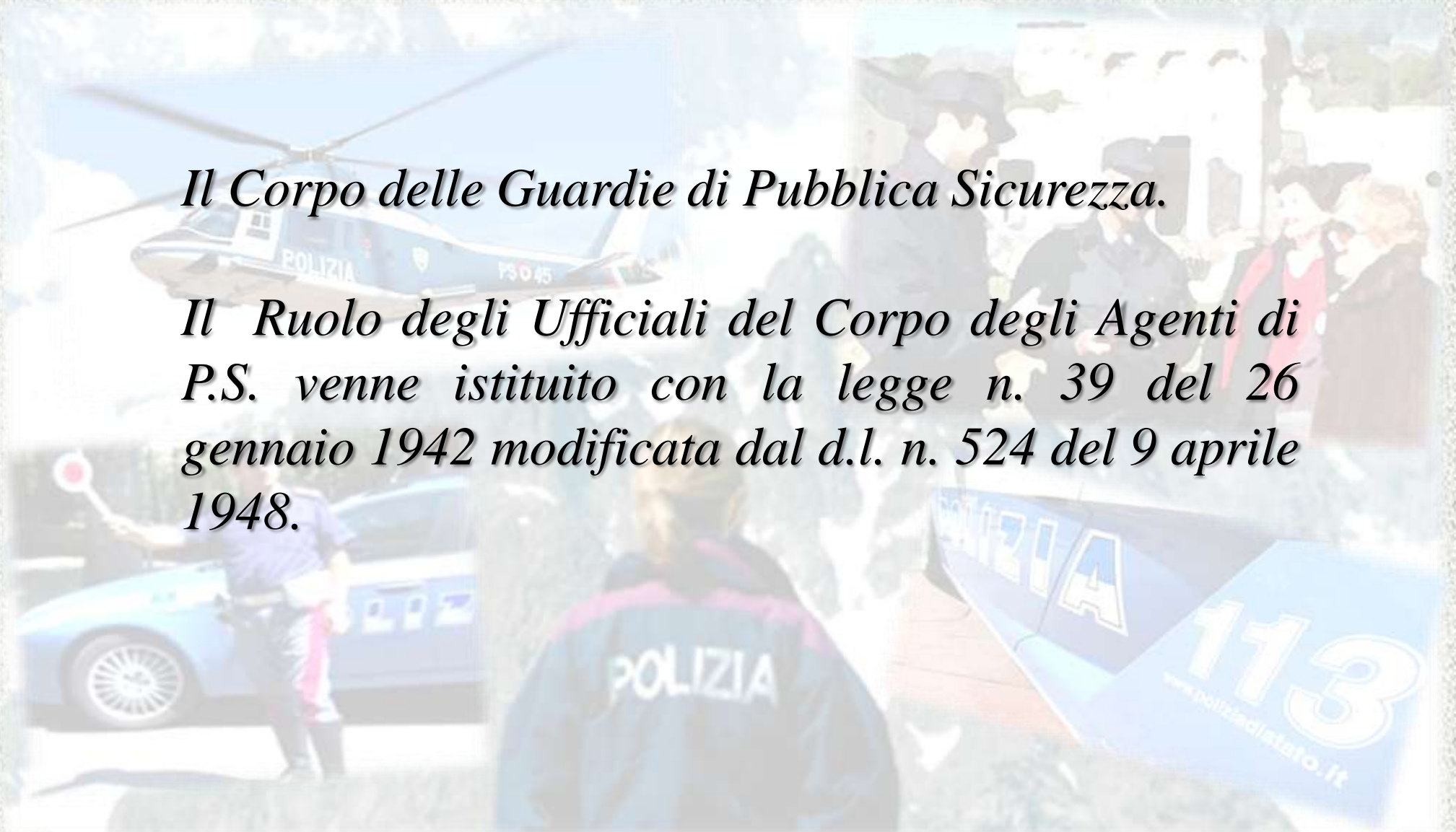



POLIZIA DI STATO

Questura di Sondrio

La legge n. 405 del 9 giugno 1964 stabilì le norme di reclutamento degli ufficiali in servizio permanente e istituì l'Accademia del Corpo delle Guardie di Pubblica sicurezza.

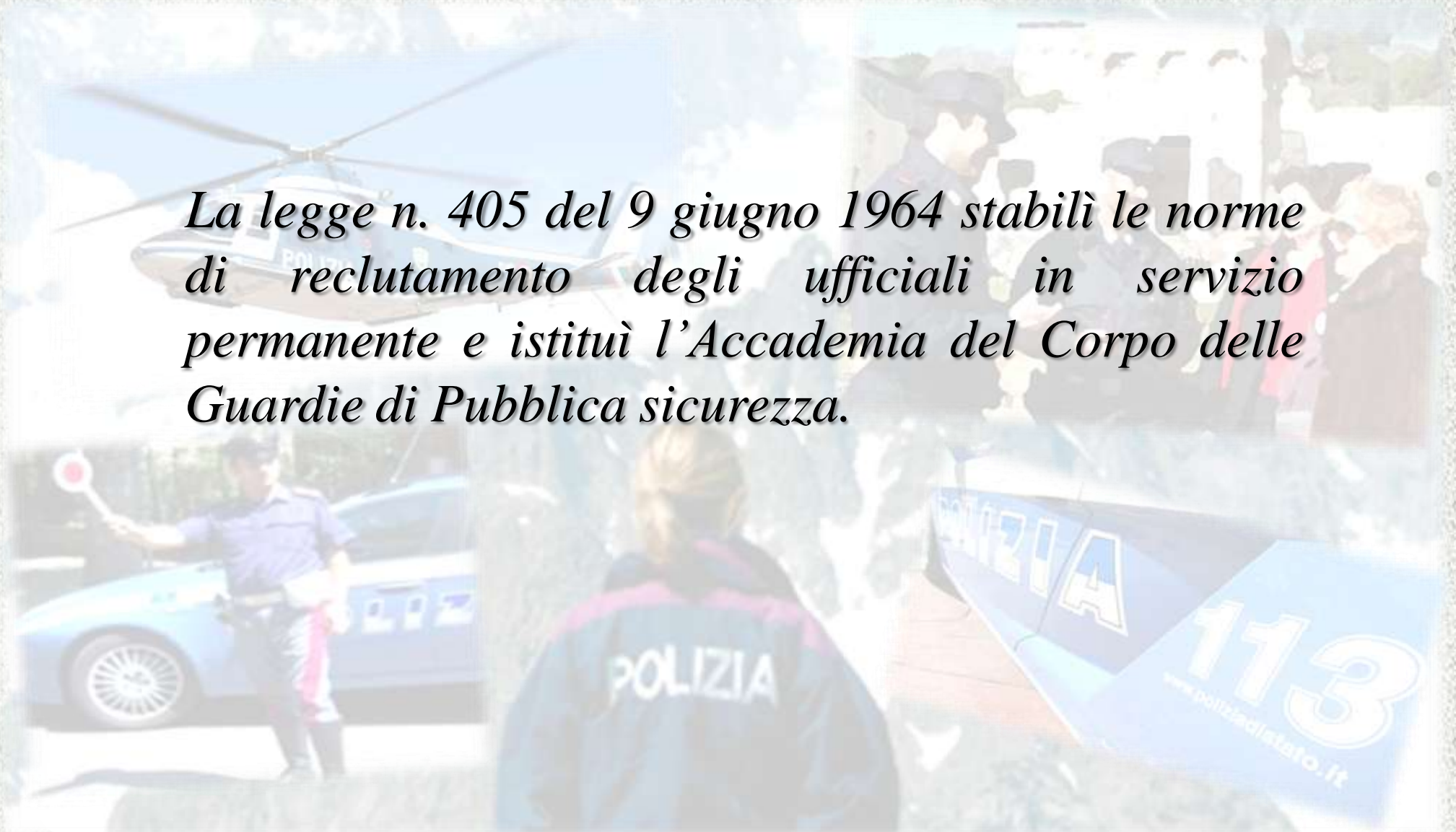



POLIZIA DI STATO

Questura di Sondrio

L'altro Corpo civile all'interno della Polizia era quello della polizia femminile, creata con la legge 7 dicembre 1959 n. 1083.





POLIZIA DI STATO

Questura di Sondrio



TORINO, 1953

Asquale Iannazzone, all'epoca del servizio svolto presso il Reparto mobile (foto inviata dal nipote Achille)



RAGUSA, 1954

Guardia di ps Giuseppe Morgante, mitragliere autoblindo (foto inviata dai figli Faustina, Daniele e Riccardo)



POLIZIA DI STATO

Questura di Sondrio



NAPOLI, 1952

Gli operatori della squadra mobile che arrestarono una banda di falsari di dollari in un'operazione congiunta con l'Fbi. Seduto il brig. Ciro del Duca ed in piedi da sinistra a destra, le guardie Decimo, De Carlo e Festa





POLIZIA DI STATO

Questura di Sondrio



ROMA, 1963

Il brigadiere Armando Spatafora impegnato in uno dei tanti servizi di pattuglia
con la mitica Ferrari 250 GTF





POLIZIA DI STATO

Questura di Sondrio

Legge 1° aprile 1981 n. 121 'Nuovo ordinamento dell'Amministrazione della pubblica sicurezza'.





POLIZIA DI STATO

Questura di Sondrio

Articolo 24 compiti istituzionali della Polizia di Stato:

La Polizia di Stato esercita le proprie funzioni al servizio delle Istituzioni democratiche e dei cittadini sollecitandone la collaborazione.

Essa tutela l'esercizio delle libertà e dei diritti dei cittadini; vigila sull'osservanza delle leggi, dei regolamenti e dei provvedimenti della Pubblica Autorità; tutela l'ordine e la sicurezza pubblica; provvede alla prevenzione e alla repressione dei reati; presta soccorso in caso di calamità e di infortuni.



POLIZIA DI STATO

Questura di Sondrio



NETTUNO (ROMA), 1966

L'appuntato Pasquale Russo prepara l'albero di Natale (foto inviata dalla moglie Gabriella)



ASTI, 1966

Befana del poliziotto per il piccolo Antonio con la mamma Michela (foto inviata da Giovanni Santo)



POLIZIA DI STATO

Questura di Sondrio



RAGUSA, 1955
Befana del poliziotto



POLIZIA DI STATO

Questura di Sondrio



NICASTRO-LAMEZIA TERME (CZ), 1960

Celebrazione del precetto pasquale della Stradale (guardia di ps Giovanni Failla, secondo a destra)



POLIZIA DI STATO

Questura di Sondrio

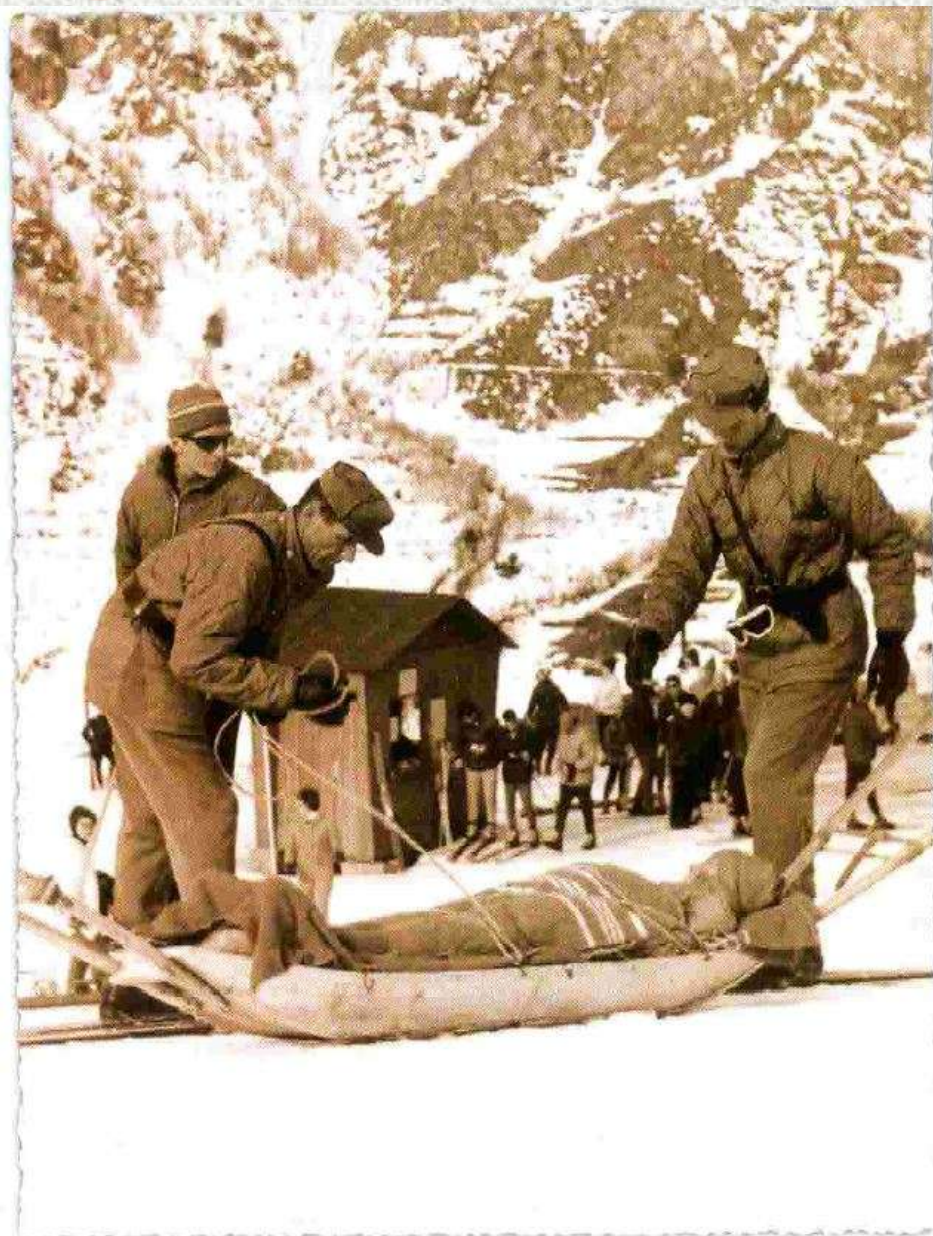

MOENA (TN), 1961

Un intervento di soccorso, da parte del personale del Centro addestramento alpino.





POLIZIA DI STATO

Questura di Sondrio



CESENA, 1965

Immagine di gruppo dei frequentatori del Caps - Centro addestramento polizia stradale.



POLIZIA DI STATO

Questura di Sondrio



NETTUNO, 1970

I conduttori del Reparto cinfofili con i fedeli amici a quattro zampe.



POLIZIA DI STATO

Questura di Sondrio

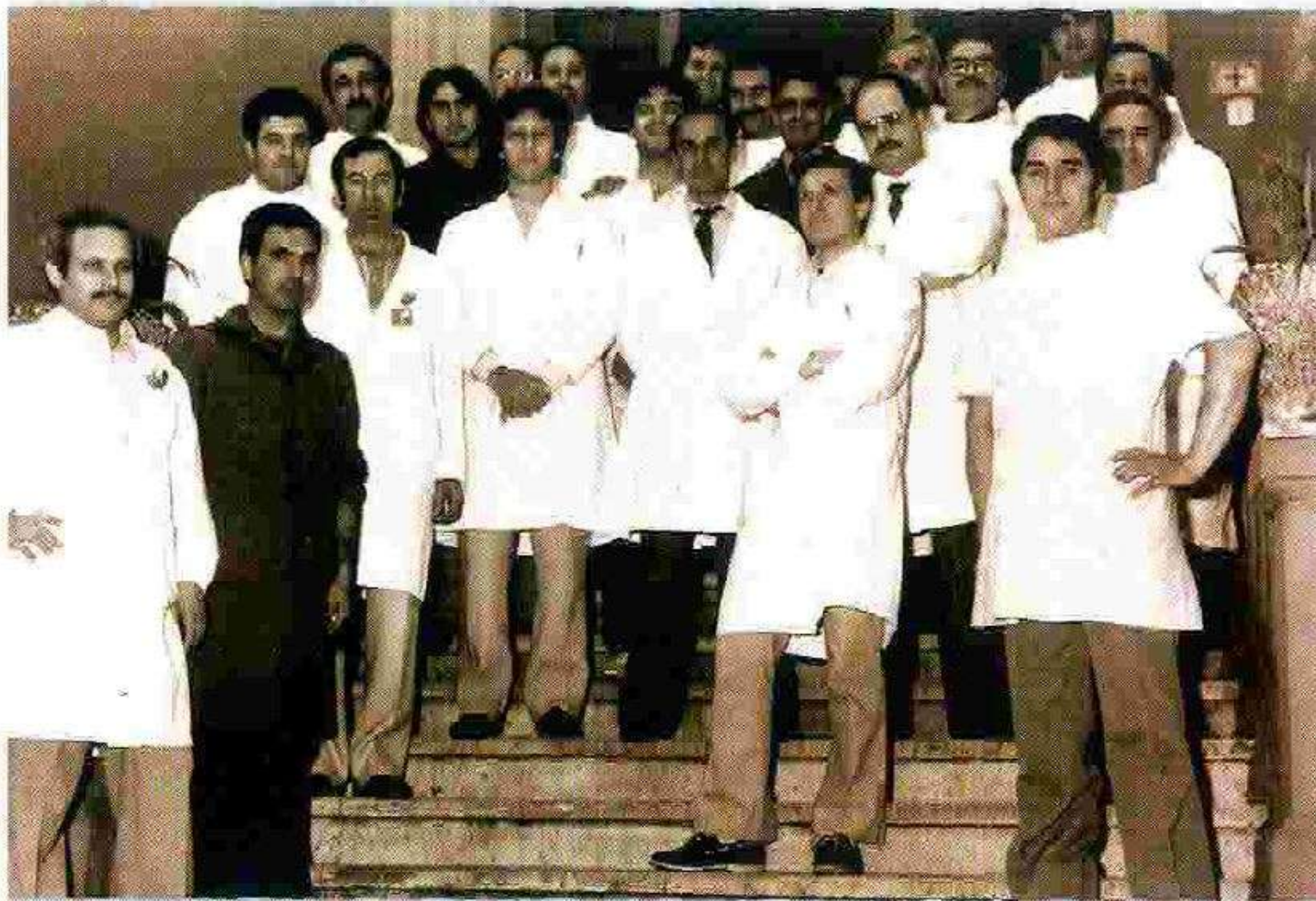

ROMA, 1982

Il personale dell'infermeria presidiaria (in basso a destra l'allora ausiliario della ps
menico D'Ugo, ora direttore di Chirurgia generale del policlinico "Agostino Gemelli" di Roma)



POLIZIA DI STATO

Questura di Sondrio

Il nostro lavoro

A volte per il cittadino non è semplice capire come siamo organizzati, cosa facciamo e soprattutto come sono distribuiti i vari uffici sul territorio nazionale. Il nostro lavoro riguarda una serie di materie, per agevolarne la comprensione ve li presentiamo divisi per settori di intervento.





POLIZIA DI STATO ***Questura di Sondrio***

... insieme ... per prevenire

... collaborazione
... solidarietà

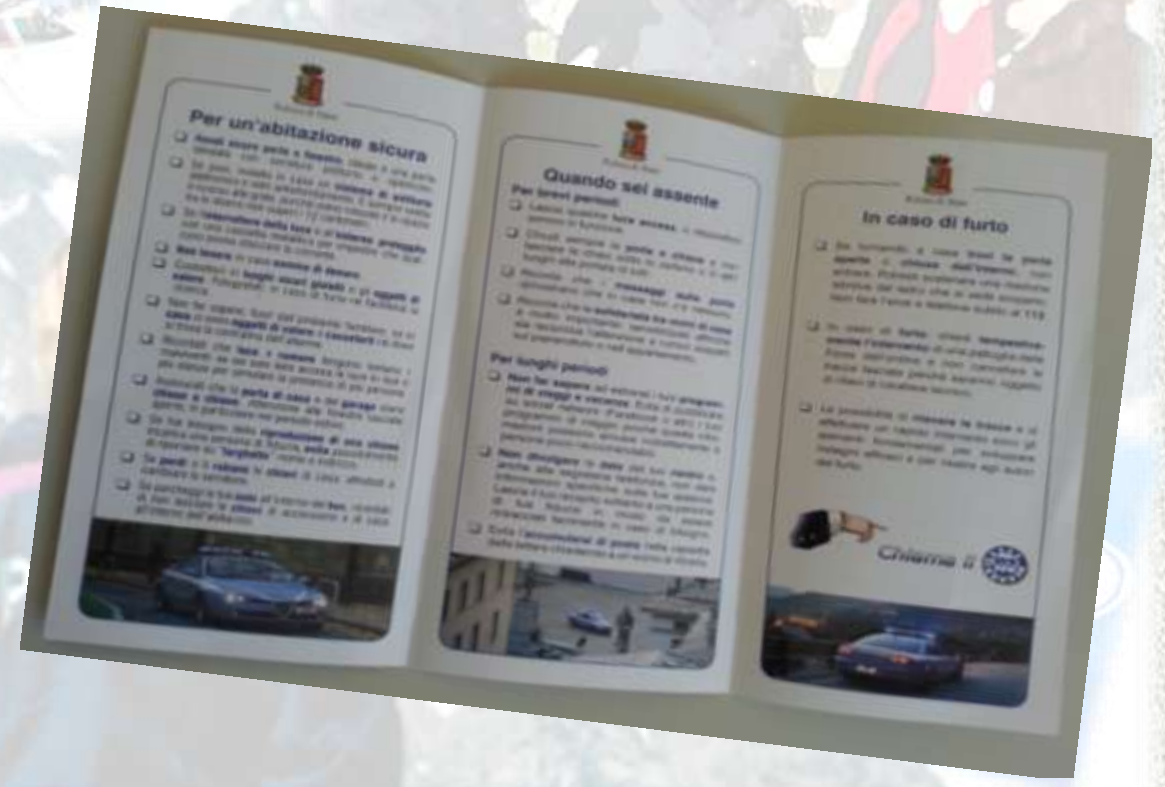



POLIZIA DI STATO

Questura di Sondrio



Polizia di Stato

Per un'abitazione sicura

- Rendi sicure porte e finestre.** Ideale è una porta blindata con serratura antifurto e spioncino.
- Se puoi, installa in casa un **sistema di antifurto** elettronico e vetri antisfondamento. E sempre valido il ricorso alle grate, purché siano robuste e lo spazio tra le sbarre non superi i 12 centimetri.
- Se l'**interruttore della luce** è all'**esterno**, proteggilo con una cassetta metallica per impedire che qualcuno possa staccare la corrente.
- Non tenere in casa somme di denaro.**
- Custodisci in **luoghi sicuri gioielli** e gli **oggetti di valore**. Fotografali; in caso di furto ne faciliterai la ricerca.
- Non far sapere, fuori dall'ambiente familiare, se in **casa** ci sono **oggetti di valore** o **casseforti** né dove si trova la centralina dell'allarme.
- Ricordati che **luce** e **rumore** tengono lontano i malviventi; se sei solo tieni accesa la luce in due o più stanze per simulare la presenza di più persone.
- Assicurati che la **porta di casa** e del **garage** siano **chiuse a chiave**. Attenzione alle finestre lasciate aperte, in particolare nel periodo estivo.
- Se hai bisogno della **riproduzione di una chiave** incarica una persona di fiducia, **evita** possibilmente di riportare su "**targhette**" nome e indirizzo.
- Se **perdi** o ti **rubano** le **chiavi** di casa, affrettati a cambiare la serratura.
- Se parcheggi la tua **auto** all'interno del **box**, ricordati di non lasciare le **chiavi** di accensione e di casa all'interno dell'abitacolo.





POLIZIA DI STATO

Questura di Sondrio



Polizia di Stato

Quando sei assente

Per brevi periodi

- Lascia qualche **luce accesa**, o dispositivo sonoro in funzione.
- Chiudi sempre la **porta a chiave** e non lasciare le chiavi sotto lo zerbino o in altri luoghi alla portata di tutti.
- Ricorda che i **messaggi sulla porta** dimostrano che in casa non c'è nessuno.
- Ricorda che la **solidarietà tra vicini di casa** è molto importante: sensibilizzali affinché sia reciproca l'attenzione a rumori sospetti sul pianerottolo o nell'appartamento.

Per lunghi periodi

- Non far sapere** ad estranei i tuoi **programmi di viaggi e vacanze**. Evita di pubblicare su social network (Facebook o altri) i tuoi programmi di viaggio poiché queste informazioni possono arrivare indirettamente a persone poco raccomandabili.
- Non divulgare la data del tuo rientro** e, anche alla segreteria telefonica, non dare informazioni specifiche sulla tua assenza. Lascia il tuo recapito soltanto a una persona di tua fiducia in modo da essere rintracciati facilmente in caso di bisogno.
- Evita l'**accumularsi di posta** nella cassetta delle lettere chiedendo a un vicino di ritirarla.

113
poliziadistato.it



POLIZIA DI STATO

Questura di Sondrio



Polizia di Stato

In caso di furto

- Se tornando a casa trovi la porta **aperta o chiusa dall'interno**, non entrare. Potresti scatenare una reazione istintiva del ladro che si vede scoperto. Non fare l'eroe e telefona subito al **113**.
- In caso di **furto**, chiedi **tempestivamente l'intervento** di una pattuglia delle Forze dell'ordine e non cancellare le tracce lasciate perché saranno oggetto di rilievi di carattere tecnico.
- La possibilità di **rilevare le tracce** e di effettuare un rapido intervento sono gli elementi fondamentali per sviluppare indagini efficaci e per risalire agli autori del furto.

 **Chiama il** 





POLIZIA DI STATO

Questura di Sondrio



POLIZIA di Stato

Riferimenti utili

PER TELEFONO

Soccorso pubblico	113
Questura di Sondrio	0342 53.21.11
Via Nazario Sauro, 72	0342 22.01

Settore Polizia di Frontiera
Tirano
Via Elvezia, 20 0342 70.86.11

PER E-MAIL

upgsp.so@poliziadistato.it
frontpolterra.tirano.so@pecps.poliziadistato.it

VIA INTERNET

<http://questure.poliziadistato.it/sondrio>

itpgrfsh@garces.it

A white information card with a blue border. At the top is the Italian coat of arms and the text 'POLIZIA di Stato'. Below is the heading 'Riferimenti utili'. There are three sections: 'PER TELEFONO' with a telephone icon, 'PER E-MAIL' with an email icon, and 'VIA INTERNET' with a globe icon. Each section contains contact information. At the bottom is a small footer.





POLIZIA DI STATO

Questura di Sondrio

Dedicato agli anziani



**10 REGOLE
DI COMPORTAMENTO
PER LA TUA SERENITÀ**





POLIZIA DI STATO

Questura di Sondrio

Consigli per i figli, nipoti e parenti stretti

1. Non lasciate soli i vostri anziani, anche se non abitate con loro fatevi sentire spesso e interessatevi ai loro problemi quotidiani.
2. Invitateli ad adottare tutte le cautele necessarie nei contatti con gli sconosciuti. Se hanno il minimo dubbio fate capire che è importante chiedere aiuto a voi o ad un vicino di casa oppure contattare il 113.
3. Ricordate che, anche se non ve lo chiedono, hanno bisogno di voi.



POLIZIA DI STATO

Questura di Sondrio

Consigli per i vicini di casa

1. Se nel vostro palazzo abitano anziani soli, scambiate ogni tanto con loro quattro chiacchiere. La vostra cordialità li farà sentire meno soli.
2. Se alla loro porta bussano degli sconosciuti esortateli a contattarvi per chiarire ogni dubbio. La vostra presenza li renderà più sicuri.
3. Segnalate al 113 ogni circostanza anomala o sospetta che coinvolga l'anziano vostro vicino di casa.



POLIZIA DI STATO

Questura di Sondrio

Consigli per gli impiegati di banca o di uffici postali

1. Quando allo sportello si presenta un anziano che fa una richiesta spropositata di denaro contante, perdetevi un minuto a parlare con lui. Basta poco per evitare un dramma.
2. Spiegategli che all'esterno di banche ed uffici postali nessun impiegato effettua controlli.



POLIZIA DI STATO

Questura di Sondrio



**Non aprite la porta
di casa a sconosciuti
anche se vestono
un'uniforme o dichia-
rano di essere dipen-
denti di aziende di
pubblica utilità.**



POLIZIA DI STATO

Questura di Sondrio



Verificate sempre con una telefonata da quale servizio sono stati mandati gli operai che bussano alla vostra porta e per quali motivi. Se non ricevete rassicurazioni non aprite per nessun motivo.

2





POLIZIA DI STATO

Questura di Sondrio



Ricordate che **nessun Ente manda personale a casa** per il pagamento delle bollette, per rimborsi o per sostituire banconote false date erroneamente.

3



POLIZIA DI STATO

Questura di Sondrio

Non fermatevi mai per strada per dare ascolto a chi vi offre facili guadagni o a chi vi chiede di poter controllare i vostri soldi anche se è una persona distinta e dai modi affabili.



4



POLIZIA DI STATO

Questura di Sondrio

Quando fate operazioni in banca o in un ufficio postale, possibilmente **fatevi accompagnare**, soprattutto nei giorni in cui vengono pagate le pensioni o in quelli di scadenze periodiche.



5



POLIZIA DI STATO

Questura di Sondrio

Se all'interno della banca o dell'ufficio postale, avete il **dubbio di essere osservati**, parlatene con gli impiegati o con chi effettua il servizio di vigilanza.





POLIZIA DI STATO

Questura di Sondrio



Durante il tragitto di andata e ritorno dalla banca o dall'ufficio postale, con i soldi in tasca, **non fermatevi con sconosciuti** e non fatevi distrarre.



POLIZIA DI STATO

Questura di Sondrio

Durante il tragitto di andata e ritorno dalla banca o dall'ufficio postale, con i soldi in tasca, **non fermatevi con sconosciuti** e non fatevi distrarre.



8





POLIZIA DI STATO

Questura di Sondrio

Ricordatevi che in banca o nell'ufficio postale **nessun cassiere vi insegu** **per strada** per rilevare un errore nel conteggio del denaro che vi ha consegnato.



9



poliziadistato.it



POLIZIA DI STATO

Questura di Sondrio

Da tempo le associazioni benefiche non fanno raccolta di soldi porta a porta. Fate un versamento attraverso la banca o la posta. In ogni caso **non date soldi in contanti a sconosciuti.**





POLIZIA DI STATO

Questura di Sondrio

Consigli
per il
cittadino

113
poliziadistato.it



POLIZIA DI STATO

Questura di Sondrio

RICORDATE

Denunciate sempre truffe, furti, rapine e qualunque reato subito.

Chiamate il 113 anche in caso di semplice sospetto.

In caso di necessità rivolgetevi con fiducia alla Polizia.





POLIZIA DI STATO

Questura di Sondrio

Consigli per i commercianti e per le aziende

Tenete illuminate di notte e nei giorni di chiusura le vetrine del negozio o l'azienda per scoraggiare eventuali malintenzionati e agevolare l'operato delle forze dell'ordine.

Rendete sicuro il negozio o l'azienda dotandoli di vetrine antisfondamento o blindate, di un apparato video-sorveglianza e di un sistema di allarme collegato, mediante combinatore, con le forze dell'Ordine (Polizia di Stato e Carabinieri) che sono servizi gratuiti o con Istituti di vigilanza.

Non accumulate in cassa grosse somme di denaro, privilegiate mezzi di pagamento elettronico. Depositare tempestivamente gli incassi presso gli Istituti di Credito.

Se siete soli ad operare nel negozio o nell'azienda, in presenza di pubblico, non allontanatevi dal locale dove si trova la cassa ed evitate di tenere in vista la vostra borsa o il portafogli.

Evitate di mostrare contemporaneamente più prodotti a possibili acquirenti anche se di modi gentili e di aspetto distinto. A volte fingendo di essere interessati o con l'aiuto di bambini potrebbero distrarvi e sottrarre abilmente la merce più costosa.

Prestate attenzione ad autovetture che sostano o transitano ripetutamente nelle vicinanze della vostra attività o a persone che senza apparente motivo entrano in azienda o in negozio. Prendete nota delle loro caratteristiche fisiche e non esitate a contattate il 113.





POLIZIA DI STATO

Questura di Sondrio

Consigli per l'utilizzo di carte di credito e bancomat

Quando vi viene recapitata a casa, per posta, la carta di credito o il bancomat e il successivo codice P.I.N. controllate che le buste siano integre e che siano della vostra banca (o di chi emette la carta di credito). Verificate che all'interno non vi siano alterazioni o rotture del cartoncino che contiene la carta e diffidate di buste bianche inviate con posta prioritaria o con francobolli (di solito sono buste con la tassa già pagata). Oltre a ricordarvi di non cedere mai la vostra carta e il vostro PIN ad altre persone (neanche al commerciante che afferma di non avere l'apparecchio P.O.S. con sè, semmai offritevi di accompagnarlo) vi suggeriamo di:

Con il bancomat

- **Allo sportello:** osservare l'apparecchiatura alla ricerca di anomalie e modifiche. Sulla verticale o diagonale della tastiera può esserci per esempio una microtelecamera.
- **Bocca della fessura:** controllare se la fessura dove si inserisce la tessera Bancomat è ben fissa. Se si muove o si stacca potrebbe significare che è stata coperta con uno "skimmer"
- **Tastiera:** verificare se anche la tastiera è ben fissa. Spesso i malfattori sovrappongono una loro tastiera per catturare il codice Pin. In questo caso c'è un gradino di un paio di millimetri
- **Pin:** digitare il codice nascondendo con il palmo dell'altra mano l'operazione
- **Nel caso dei dubbi:** non introdurre la tessera e non inserire il Pin. Allontanarsi e chiamare le forze dell'ordine.





POLIZIA DI STATO

Questura di Sondrio



di identificare l'utente. Il più diffuso è il Secure Socket Layer (SSL): generalmente durante la transazione, in basso a destra della finestra,

compare un'icona con un lucchetto che sta a significare che in quel momento la connessione è sicura; Se così non è si corre il rischio di vedersi rubare i dati

tempestivamente la carta qualora si disconoscessero delle spese addebitate; Negli ultimi tempi si sono diffuse frodi con bancomat e carte di credito all'interno di supermercati e ristoranti. È importante dunque che anche i gestori di esercizi commerciali stiano attenti a movimenti sospetti e che eventualmente li segnalino alla Polizia.

clonata, il commerciante dovrebbe confrontare il numero della carta di credito che compare sul supporto plastico con quello (15 o 16 cifre) stampato dal P.O.S. sullo scontrino subito sotto la data e l'ora della transazione. A volte è preceduto dalla lettera "C" ma se il dato è difforme significa che la carta è clonata;

È sempre opportuno comunque

- Controllare frequentemente il macchinario P.O.S. per impedirne la manomissione e la modifica da parte di qualcuno che ha possibilità di accesso all'apparecchio.

- In caso di sospetto di utilizzo fraudolento di carta di credito

Con le carte di credito

- **La tessera:** non perdetela mai di vista
- **Estratto conto:** controllarlo ogni mese poiché è l'unico modo per accorgersi di eventuali spese mai effettuate
- **Addebiti impropri:** se vi arriva un estratto conto con addebiti impropri è bene denunciare alle forze dell'ordine la clonazione della carta, disconoscendo le spese addebitate
- **Internet:** nel caso di acquisti sul web verificare che i siti in questione utilizzino protocolli di sicurezza che permettano
- **E-mail:** se vi arrivano messaggi di posta elettronica dove vi si chiedono dati sensibili relativi alla vostra carta di credito o al conto corrente non bisogna rispondere a nessuna richiesta. È necessario avvertire la banca o le forze dell'ordine avendo l'accortezza di non cancellare l'e-mail
- Fare uso, per quanto possibile, delle soluzioni di home banking che le banche mettono a disposizione per controllare - quasi in tempo reale - il proprio estratto conto, in modo da bloccare





POLIZIA DI STATO

Questura di Sondrio





POLIZIA DI STATO

Questura di Sondrio





POLIZIA DI STATO

Questura di Sondrio





POLIZIA DI STATO

Questura di Sondrio





POLIZIA DI STATO

Questura di Sondrio





POLIZIA DI STATO

Questura di Sondrio





POLIZIA DI STATO

Questura di Sondrio





POLIZIA DI STATO

Questura di Sondrio





POLIZIA DI STATO

Questura di Sondrio





POLIZIA DI STATO

Questura di Sondrio





POLIZIA DI STATO

Questura di Sondrio

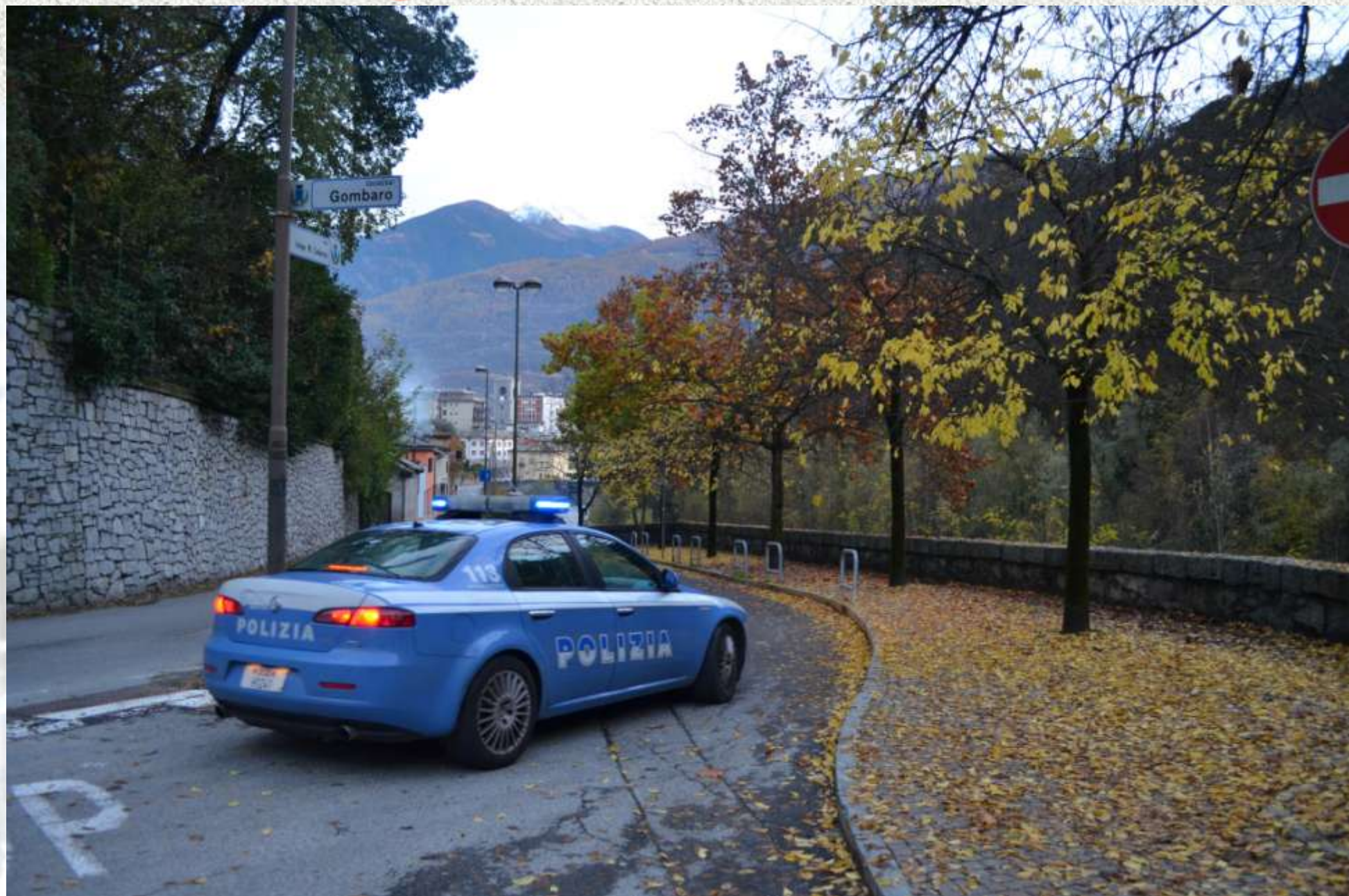



POLIZIA DI STATO

Questura di Sondrio





POLIZIA DI STATO

Questura di Sondrio





POLIZIA DI STATO

Questura di Sondrio

GRAZIE PER L'ATTENZIONE...

